

สภาพทั่วไปและข้อมูลพื้นฐาน ของเทศบาลตำบลเวียง

.....

การจัดทำแผนยุทธศาสตร์การพัฒนาเทศบาล ถือได้ว่าเป็นการให้ความสำคัญกับการตั้งเป้าหมายเชิงนโยบายเพื่อเป็นการชี้นำไปสู่การจัดทำแผนพัฒนาเทศบาลและจะเป็นการนำแผนงานและโครงการ ที่กำหนดไว้แล้วในแผนพัฒนาเทศบาลไปสู่กลุ่มเป้าหมาย มาพิจารณาคำเนินการสำหรับปีนั้น ๆ โดยจะมีรายละเอียดและลักษณะเฉพาะเจาะจงมากยิ่งขึ้นพร้อมที่จะนำไปบรรจุไว้ในเอกสารงบประมาณประจำปี และสามารถนำไปปฏิบัติได้ทันทีเมื่อได้รับงบประมาณของปีนั้น

ดังนั้น ในการจัดทำแผนยุทธศาสตร์การพัฒนาของเทศบาลจะสามารถส่งผลต่อการพัฒนาในระดับต่าง ๆ รวมทั้งสามารถประมวลสถานภาพโดยรวมของเทศบาลเพื่อเป็นฐานข้อมูลต่อการนำแผนยุทธศาสตร์การพัฒนาไปสู่แนวทางปฏิบัติ ตามรายละเอียดดังนี้

1. ประวัติและความเป็นมา

เทศบาลตำบลเวียง ได้เปลี่ยนแปลงฐานะมาจากสุขาภิบาลบ้านทรายตามพระราชบัญญัติเปลี่ยนแปลงฐานะของสุขาภิบาลเป็นเทศบาล พ.ศ. 2542 ซึ่งได้ประกาศลงในราชกิจจานุเบกษา เล่ม 116 ตอนที่ 9 ก หน้า 1 - 4 ลงวันที่ 24 กุมภาพันธ์ 2542 การเปลี่ยนแปลงฐานะในครั้งนี้มีผลบังคับใช้ ตั้งแต่วันที่ 25 พฤษภาคม 2542 เป็นต้นไป ประกอบกับสภาตำบลเวียงได้ยุบรวมกับเทศบาลตำบลเวียง ตามประกาศกระทรวงมหาดไทย เรื่อง การรวมสภาตำบลกับเทศบาล ลงวันที่ 1 กรกฎาคม 2547 และได้ประกาศในราชกิจจานุเบกษา ฉบับทั่วไป เล่มที่ 121 ตอนพิเศษ 75 ง วันที่ 9 กรกฎาคม 2547

2. สภาพทั่วไป

2.1 ลักษณะที่ตั้ง

เทศบาลตำบลเวียงตั้งอยู่ทางทิศตะวันตกเฉียงเหนือของพื้นที่อำเภอเชียงคำ จังหวัดพะเยา และมีสำนักงานตั้งอยู่เลขที่ 199 บ้านพระนั่งดิน หมู่ 7 ต.เวียง อ. เชียงคำ จ. พะเยา และอยู่ห่างจากจังหวัดพะเยา ประมาณ 78 กิโลเมตร

อาณาเขต

- ๖ ทิศเหนือ ติดต่อกับบ้านกอม หมู่ที่ 11 ตำบลห้วยน อำเภอเชียงคำ จังหวัดพะเยา
- ๖ ทิศใต้ ติดต่อกับบ้านหนอง หมู่ที่ 4 ตำบลฝายกวาง อำเภอเชียงคำ จังหวัดพะเยา
- ๖ ทิศตะวันออก ติดกับบ้านร่องค้อม หมู่ที่ 10 ตำบลเจดีย์คำ อำเภอเชียงคำ จังหวัดพะเยา
- ๖ ทิศตะวันตก ติดต่อกับบ้านทุ่งควบ หมู่ที่ 2 ตำบลทุ่งผาสุข อำเภอเชียงคำ จังหวัดพะเยา

การปกครอง

เทศบาลตำบลเวียงมีพื้นที่ประมาณ 12.77 ตารางกิโลเมตร แบ่งการปกครองออกเป็น 10 หมู่บ้านและอยู่ในพื้นที่ของตำบลเวียง อำเภอเชียงคำ จังหวัดพะเยา และเทศบาลตำบลเวียง ได้ประกาศจัดตั้งเป็นชุมชนในเขตเทศบาลตำบลเวียง ตามประกาศของเทศบาลตำบลเวียง ลงวันที่ 1 ธันวาคม 2543 ประกอบด้วยหมู่บ้านดังต่อไปนี้

ตารางรายละเอียดแยกจำนวนหมู่บ้าน

ลำดับที่	ชื่อหมู่บ้าน	หมู่ที่	ชื่อ - สกุล ผู้นำชุมชน - ผู้ใหญ่บ้าน	หมายเหตุ
1.	บ้านปี่	1	นายศรีทน ใจดี	
2.	บ้านค้อ	2	นายเดชชัย ญาคิกา	
3.	บ้านทราย	3	นายรบ เวียงคำ	
4.	บ้านล้า	4	นายจันทร์ ใจซื่อ	
5.	บ้านไชยพรม	5	นายธนาวุฒิ เมืองมูล	
6.	บ้านเวียง	6	นายเจตร ประกาศิต	
7.	บ้านพระนั่งดิน	7	นายล้วน เวียงคำ	
8.	บ้านดอนไชย	8	นายแถม โยธาดี	
9.	บ้านดอนแก้ว	9	นายสนัด ชัยแก้ว	กำนัน
10.	บ้านปี่	10	นายทัตพงษ์ ใจดี	

2.2 ข้อมูลด้านประชากร

กลุ่มชาติพันธุ์ ราษฎรตามหมู่บ้านต่าง ๆ แต่เดิมนั้นได้อพยพมาจากจังหวัดน่าน เมื่อประมาณปี พ.ศ. 2356 หรือ 194 ปีที่ผ่านมา จังหวัดน่านมีการอพยพของราษฎรในอดีตเป็นจำนวนมาก และในกรณีของชาวไทลื้อก็ได้อพยพมาจากจังหวัดน่านด้วยเช่นกัน ซึ่งโดยที่จริงแล้วบรรพบุรุษของชาวไทลื้อนั้นได้อาศัยอยู่ที่แคว้นสิบสองปันนา มณฑลยูนนาน ประเทศสาธารณรัฐประชาธิปไตยประชาชนจีน และอพยพลงมายังประเทศไทยจนถึงปัจจุบัน

จำนวนประชากร ประกอบด้วยครัวเรือนจำนวน 2,026 ครัวเรือน และมีประชากรจำนวน 5,833 คน

ข้อมูลประชากรย้อนหลัง 5 ปี

ลำดับที่	ปี	ลักษณะประชากร			จำนวนครัวเรือน	หมายเหตุ
		ชาย	หญิง	รวม		
1.	ปี 2548	2,946	3,069	6,015	1,908	
2.	ปี 2549	2,894	3,016	5,910	1,978	
3.	ปี 2550	2,889	3,007	5,896	1,993	
4.	ปี 2551	2,874	2,992	5,866	2,009	
5.	ปี 2552	2,849	2,984	5,833	2,026	

ตารางแยกรายละเอียดจำนวนประชากรในปัจจุบัน

หมู่ที่	หมู่บ้าน	จำนวน ครัวเรือน	ลักษณะประชากร		รวม	หมายเหตุ
			ชาย	หญิง		
1	บ้านปี่	168	266	250	516	ข้อมูล ณ วันที่ 28 ส.ค. 2552
2	บ้านค้อ	146	187	190	377	
3	บ้านทราย	270	319	395	714	
4	บ้านลำ	187	270	303	573	
5	บ้านไชยพรม	223	293	312	605	
6	บ้านเวียง	236	360	353	713	
7	บ้านพระนั่งดิน	200	281	302	583	
8	บ้านคอนไชย	170	267	284	551	
9	บ้านคอนแก้ว	239	324	352	676	
10	บ้านปี่	186	282	241	523	
77	ทะเบียนบ้านกลาง	1	0	2	2	
รวม		2,026	2,849	2,984	5,833	

3. ด้านโครงสร้างพื้นฐาน

> การคมนาคมการจราจร

ถนน มีเส้นทางคมนาคมขนส่งจากบริเวณอื่น ๆ ที่เป็นอำเภอและจังหวัดใกล้เคียงมุ่งสู่อำเภอเชียงคำ และในเทศบาลตำบลเวียงใต้แก่

- 1) ทางหลวงแผ่นดินหมายเลข 1021 ติดต่อระหว่างพิศาล - เทิง
- 2) ทางหลวงแผ่นดินหมายเลข 1179 ติดต่อระหว่างเชียงคำ - ปง
- 3) ทางหลวงแผ่นดินหมายเลข 1148 ติดต่อระหว่างเชียงคำ - น่าน

4) ถนนสายบ้านป่าแดด ตำบลห้วยวน - บ้านพระนั่งดิน

สะพาน ในเขตเทศบาลตำบลเวียงมีสะพานข้ามลำน้ำลาวที่ใช้ในการสัญจรไปมาของยานพาหนะและเป็นจุดติดต่อเชื่อมโยงระหว่างหมู่บ้าน ดังนี้

- 1) สะพานข้ามลำน้ำบ้านคือ หมู่ 2- บ้านทราย หมู่ 3
- 2) สะพานข้ามลำน้ำลาวระหว่างบ้านไชยพรม หมู่ 5 - บ้านเวียงหมู่ 6
- 3) สะพานข้ามลำน้ำลาวระหว่างบ้านไชยพรม หมู่ 5 - บ้านพระนั่งดิน หมู่ 7
- 4) สะพานข้ามลำน้ำลาวระหว่างบ้านพระนั่งดิน หมู่ 7 - บ้านเวียง หมู่ 6

แม่น้ำ ลำคลอง จากการที่พื้นที่ของหมู่บ้านที่เป็นที่ราบลุ่ม มีแม่น้ำลาวและลำเหมืองสาธารณะไหลผ่านตลอดแนวเขตเทศบาลตำบลเวียง ลำน้ำเหล่านี้เป็นลำน้ำที่ใช้ในการอุปโภคและใช้ในการเกษตรกรรมที่มีพื้นที่บางส่วนเป็นที่ทำกินของราษฎรที่อยู่โดยรอบชุมชน

> **การประปา** ในเขตเทศบาลตำบลเวียงมีการประปาของการประปาส่วนภูมิภาคที่รับผิดชอบในการให้บริการน้ำประปาแก่ราษฎรในเขตเทศบาลและนอกจากนั้นตามหมู่บ้านบางหมู่บ้านยังมีระบบประปาหมู่บ้านเป็นของตนเองและสามารถให้บริการน้ำประปาให้กับราษฎรในหมู่บ้านอีกด้วย

> **ไฟฟ้า** ในเขตเทศบาลตำบลเวียงใช้ไฟฟ้าของการไฟฟ้าส่วนภูมิภาคอำเภอเชียงคำ ในการให้บริการกับราษฎร แยกเป็นรายละเอียดได้ดังนี้

- 1) จำนวนครัวเรือนที่ใช้ไฟฟ้า จำนวน 1,908 ครัวเรือน
- 2) ไฟฟ้าสาธารณะ มีไฟฟ้าสาธารณะที่ใช้ในการส่องสว่างให้กับถนนและซอย

> **การสื่อสาร** การสื่อสารภายในเขตเทศบาลตำบลเวียง สามารถแยกได้ดังนี้

- 1) มีโทรศัพท์ส่วนบุคคลใช้ในอาคารบ้านเรือนเกือบทุกหลังคาเรือนและใช้ตามสถานะของตัวเองและครอบครัว
- 2) มีโทรศัพท์สาธารณะให้บริการกับราษฎรตามจุดต่าง ๆ ของหมู่บ้านทุกหมู่บ้าน
- 3) มีหอกระจายข่าวเพื่อใช้ในการสื่อสารภายในหมู่บ้านทุกหมู่บ้าน
- 4) มีการสื่อสารที่เป็นข่าวสารบันเทิงโดยทั่วไป สามารถรับการสื่อสารได้จากสถานีวิทยุและสถานีโทรทัศน์ได้
- 5) หน่วยงานที่มีวิทยุสื่อสารในพื้นที่ ประกอบด้วย ที่ว่าการอำเภอเชียงคำ สภ.อ.เชียงคำ

โรงเรียนในสังกัดของกระทรวงศึกษาธิการ เป็นต้น

> **ลักษณะการใช้ที่ดิน**

ลักษณะการใช้ที่ดิน เทศบาลตำบลเวียง มีเนื้อที่ประมาณ 12.77 ตารางกิโลเมตร ซึ่งอาจแบ่งการใช้ที่ดินออกเป็น 3 ประเภท คือ

- พื้นที่ถือครองเพื่ออยู่อาศัย
- พื้นที่ถือครองเพื่อทำการเกษตร ทำนา ทำไร่ ทำสวน
- พื้นที่ถือครองเพื่อการค้า

> การพาณิชย์กรรมและบริการ

สถานประกอบการด้านพาณิชย์กรรม

- 1) ตลาดสด จำนวน 2 แห่ง
- 2) ร้านค้าทั่วไป จำนวนประมาณ 85 แห่ง

สถานประกอบการด้านบริการ

- 1) สถานที่จำหน่ายอาหารตาม พ.ร.บ.สาธารณสุข จำนวนประมาณ 30 แห่ง
- 2) ธนาคาร จำนวน 2 แห่ง ประกอบด้วย ธนาคารเพื่อการเกษตรและสหกรณ์การเกษตร สาขา บ้านทราย และ ธนาคารประชาชน บ้านทราย

> การอุตสาหกรรม

การประกอบอุตสาหกรรมในเขตเทศบาลตำบลเวียง ไม่มีการประกอบของโรงงานอุตสาหกรรมขนาดใหญ่แต่อย่างใด ส่วนมากจะเป็นการประกอบอุตสาหกรรมในครัวเรือน เช่น การทำขนมจีน ก๋วยเตี๋ยว ขนมปัง เบเกอรี่ เป็นต้น

> ด้านการท่องเที่ยว

แหล่งท่องเที่ยวในเขตเทศบาลตำบลเวียง ที่เป็นที่ยื่นชื่อและรู้จักของคนโดยทั่วไป คือ **วัดพระนั่งดิน** ตั้งอยู่บนพื้นที่ของบ้านพระนั่งดิน หมู่ที่ 7 ตำบลเวียง อำเภอเชียงคำ จังหวัดพะเยา เป็นวัดเก่าแก่ที่มีประวัติความเป็นมาที่น่าสนใจ เป็นสิ่งศักดิ์สิทธิ์คู่บ้านคู่เมือง

> การปศุสัตว์

การปศุสัตว์สัตว์ในเขตเทศบาลตำบลเวียงในปัจจุบัน ไม่มีการประกอบการปศุสัตว์ขนาดใหญ่แต่อย่างใด เนื่องจากได้มีการอพยพไปประกอบกิจการนอกพื้นที่ที่ห่างไกลจากแหล่งชุมชนเป็นส่วนมาก ส่วนที่เหลือก็เป็นการประกอบการปศุสัตว์ในครัวเรือนเพียงเล็ก ๆ น้อย ๆ เท่านั้น

> ด้านสถาบันทางศาสนา

ในเขตเทศบาลตำบลเวียงประชาชนส่วนใหญ่นับถือศาสนาพุทธและมีบางส่วนนับถือศาสนาคริสต์ ประกอบด้วยวัด จำนวน 9 วัด และ โบสถ์คริสต์จักร จำนวน 1 แห่ง

> ประเพณี

ประเพณีที่สำคัญในท้องถิ่น ประกอบด้วยประเพณีดังนี้

จารีตประเพณี	กิจกรรม	หมายเหตุ (ช่วงระยะเวลา)
दानข้าวใหม่	- นำข้าวที่ได้รับการเก็บเกี่ยวมาถวายทานหรือทำบุญที่วัด	มกราคม
วันสารทจีน	- เป็นการทำบุญเพื่อรำลึกถึงบรรพบุรุษ (ของคนไทยเชื้อสายจีน)	กุมภาพันธ์
ประเพณีสงกรานต์	- รดน้ำดำหัวผู้สูงอายุ - แห่นางสงกรานต์ - บายศรีสู่ขวัญพระสงฆ์ - ส่งเคราะห์หรือสะเดาะเคราะห์ - ดานตุงและสรงน้ำพระพุทธรูป	เมษายน
วันวิสาขบูชา	- ทำบุญวันวิสาขบูชา - เวียนเทียน	พฤษภาคม
ประเพณีแห่เทียนเข้าพรรษา	- ทำบุญวันเข้าพรรษา - แห่เทียนพรรษา - ถวายเทียนพรรษา - เวียนเทียน - ทำบุญวันธรรมสวนะ	กรกฎาคม
ประเพณีदानข้าวสลากภัตร	ทำการถวายทานสลากภัตร	ตุลาคม
ประเพณีวันออกพรรษา	- ทำบุญวันออกพรรษา - ทำบุญตักบาตรเทโวโรหณะ	ตุลาคม
ประเพณีลอยกระทง	- จุดโคมลอย และประทีปโคมไฟ - จุดบั้งไฟดอก - ลอยสะตวง (ลอยกระทง)	พฤศจิกายน

> วัฒนธรรมด้านต่าง ๆ

ด้านศาสนา จากการที่ประชาชนส่วนใหญ่นับถือศาสนาพุทธ และมีอาชีพทางเกษตรกรรมเป็นส่วนใหญ่ ดังนั้นจึงมีวัฒนธรรมที่เป็นแบบเกษตรกรรมและมีการผสมผสานเอาหลักการทางพระพุทธศาสนาเป็นกิจกรรมสอดแทรกเพื่อให้เป็นสิ่งยึดเหนี่ยวจิตใจต่อการประกอบอาชีพ

ด้านความเชื่อ จะประกอบไปด้วย

- ความเชื่อตามหลักของพระพุทธศาสนาโดยจะยึดถือตามหลักคำสอนของพระพุทธเจ้าในหลักการที่ว่า “คนเป็นที่พึ่งของตน” และ “ทำดีได้ดี ทำชั่วได้ชั่ว” เหล่านี้เป็นต้น
- ความเชื่อในสิ่งศักดิ์สิทธิ์ที่บรรพบุรุษให้ความเคารพนับถือ เช่น จ้าวบ้านหรือ เลือบ้าน (สถานที่ศักดิ์สิทธิ์ที่ชาวบ้านให้ความเคารพนับถือ) และผีปู่ย่า เหล่านี้เป็นต้น
- ความเชื่อในด้านไสยศาสตร์ โขคลาง ของขลัง และคาถาอาคม
- ความเชื่อในภูตผีปีศาจ วิญญาณ จ้าวป่า จ้าวเขา พระภูมิ และเจ้าที่ เจ้าทาง
- ความเชื่อถือในบุคคลที่สูงอายุที่ชาวบ้านให้ความเคารพนับถือ

> พิธีกรรม

การประกอบพิธีกรรมของประชาชนในแต่ละหมู่บ้านเป็นการประกอบพิธีกรรมตามจารีตประเพณีที่นิยมนับถือกันมาแต่โบราณ และยังมีการประกอบพิธีกรรมอื่น ๆ ที่เป็นการส่วนรวม เช่น พิธีบายศรีสู่ขวัญ การรดน้ำดำหัว การส่งเคราะห์บ้าน งานมงคลสมรส งานขึ้นบ้านใหม่ และงานฌาปนกิจศพ และการเลี้ยงเพื่อเป็นการรำลึกถึงบรรพบุรุษในลักษณะต่าง ๆ เป็นต้น

> ด้านภาษา

ภาษาที่ใช้พูดกันตามหมู่บ้านต่าง ๆ เป็นภาษาเหนือหรือสำเนียงเหนือ (กำแพง) และภาษาลื้อ หรือสำเนียงลื้อตามหมู่บ้านไทลื้อ (ชาวไทลื้อจะมีอยู่ประมาณ 2 หมู่บ้าน) ภาษาลื้อจะใช้พูดจากันเฉพาะผู้ที่เป็นชาวไทลื้อด้วยกันเท่านั้นส่วนภาษากลางจะใช้ในการติดต่อสื่อสารที่เป็นงานราชการ และใช้ในโรงเรียนในกรณีที่เด็กนักเรียนเรียนหนังสือในโรงเรียน เป็นต้น ส่วนสำเนียงเหนือหรือกำแพงนั้นจะใช้ในการติดต่อสื่อสารกับบุคคลทั่วไปที่เป็นคนเหนือด้วยกัน

> ด้านการแต่งกาย

การแต่งกายส่วนใหญ่จะแต่งกายตามสมัยนิยม ในช่วงเทศกาลและงานประเพณีต่าง ๆ นิยมแต่งกายแบบพื้นเมืองหรือแบบชาวเหนือโดยทั่วไปคือ ผู้ชายจะสวมเสื้อม่อฮ่อม มีผ้าขาวม้าคาดพุง ส่วนสตรีจะสวมเสื้อม่อฮ่อมหรือเสื้อสีชนิดต่าง ๆ ตามสมัยนิยมและสวมผ้าถุง

> ข้อมูลด้านการศึกษา

ในเขตเทศบาลตำบลเวียงประชาชนส่วนใหญ่จบการศึกษาภาคบังคับทั้งหมด และสามารถเรียนต่อในระดับมัธยมศึกษาหรือระดับอุดมศึกษาตามฐานะของแต่ละครอบครัว โดยมีสถานศึกษาอยู่ในเขตเทศบาล ดังนี้

ที่	สถานศึกษา	จำนวนครู / ผู้ดูแลเด็ก			จำนวนนักเรียน			หมายเหตุ
		ชาย	หญิง	รวม	ชาย	หญิง	รวม	
1.	โรงเรียนบ้านพระนั่งดิน	4	15	19	116	104	220	
2.	โรงเรียนบ้านไชยพรม	4	6	10	38	36	74	
3.	โรงเรียนบ้านปี่	2	4	6	27	24	51	
4.	ศูนย์พัฒนาเด็กเล็กบ้านดอนไชย	-	3	3	18	12	30	
5.	ศูนย์พัฒนาเด็กเล็กบ้านปี่	-	2	2	18	15	33	
6.	ศูนย์พัฒนาเด็กเล็กบ้านลำ	-	1	1	5	8	13	
รวม		10	31	41	222	199	421	

ข้อมูล ณ วันที่ 1 กันยายน 2552

> กีฬา นันทนาการ / พักผ่อน

- 1) สนามกีฬาเอนกประสงค์ จำนวน 6 แห่ง
- 2) สนามฟุตบอล จำนวน 4 แห่ง
- 3) สนามบาสเกตบอล จำนวน 3 แห่ง
- 4) สนามตระกร้อ จำนวน 4 แห่ง
- 5) สนามเด็กเล่น จำนวน 1 แห่ง

> สาธารณสุข

ในเขตเทศบาลตำบลเวียงมีสถานบริการด้านการสาธารณสุขทั้งของรัฐบาลและเอกชนไว้ให้บริการแก่ประชาชนโดยทั่วไป ประกอบด้วย

สถานบริการสาธารณสุข

ที่	สถานบริการ	จำนวน (แห่ง)	หมายเหตุ
1.	สถานีอนามัย	1	สถานีอนามัยเวียง
2.	คลินิกแพทย์	1	รักษาโรคทั่วไป
3.	ร้านขายยาแผนปัจจุบัน	1	ขายยาแผนปัจจุบันทั่วไป

> การป้องกันและบรรเทาสาธารณภัย

- 1) สถิติเพลิงไหม้ในรอบปี (1 ม.ค. 2546 – 31 สิงหาคม 2552) จำนวน 2 ครั้ง
- 2) ความสูญเสียชีวิตและทรัพย์สินจากเหตุเพลิงไหม้ในรอบปีที่ผ่านมา บาดเจ็บ 2 คน ไม่มีผู้เสียชีวิต ทรัพย์สินมูลค่า - บาท
- 3) รถยนต์ดับเพลิง จำนวน 3 คัน แยกเป็น
 - คันที่ 1 รถดับเพลิง จุน้ำได้ 4,000 ลิตร
 - คันที่ 2 รถบรรทุกน้ำ จุน้ำได้ 6,000 ลิตร
 - คันที่ 3 รถบรรทุกน้ำ จุน้ำได้ 10,000 ลิตร
- 4) รถกระเช้า จำนวน 1 คัน ชื่อ พ.ศ. 2546
- 5) รถยนต์กู้ภัยเคลื่อนที่เร็ว จำนวน 1 คัน
- 6) เครื่องดับเพลิงชนิดหาลาม จำนวน 1 เครื่อง
- 7) พนักงานดับเพลิง จำนวน 4 คน
- 8) อาสาสมัครป้องกันภัยฝ่ายพลเรือน จำนวน 156 คน

> ลักษณะภูมิอากาศ

เทศบาลตำบลเวียง มีสภาพภูมิอากาศเหมือนกับพื้นที่โดยทั่วไป ของภาคเหนือ ที่มีลักษณะภูมิอากาศไม่หนาวจัดมากนักในฤดูหนาว และอากาศไม่ร้อนจัดมากนักในฤดูร้อน ส่วนฤดูฝนมีฝนตกชุก โดยสามารถแบ่งตามฤดูกาลได้ดังนี้

- ฤดูฝน เริ่มตั้งแต่ประมาณเดือนพฤษภาคม ถึงเดือนตุลาคม อุณหภูมิโดยเฉลี่ยประมาณ 26.5 องศาเซลเซียส
- ฤดูหนาว เริ่มตั้งแต่ประมาณเดือนพฤศจิกายน ถึงเดือนกุมภาพันธ์ อุณหภูมิโดยเฉลี่ย ประมาณ 20.7 องศาเซลเซียส
- ฤดูร้อน เริ่มตั้งแต่ประมาณเดือน มีนาคม ถึงเดือน เมษายน อุณหภูมิโดยเฉลี่ย ประมาณ 32.5 องศาเซลเซียส

> ปริมาณน้ำฝน

- ปริมาณน้ำฝนเฉลี่ยสูงสุด พ.ศ 2537 ปริมาณน้ำฝนเฉลี่ย ต่ำสุด พ.ศ 2541
- ทิศทางลมในแต่ละฤดู ฤดูฝน พัดมาจากทิศตะวันตกเฉียงใต้ ฤดูหนาว พัดมาจากทิศเหนือ ฤดูร้อน พัดมาจากตะวันออกเฉียงเหนือ

> แหล่งน้ำ

(1) คลอง ลำธาร ลำห้วย จำนวน 4 แห่ง ได้แก่

- แม่น้ำลาว
- ร่องชีนา
- ลำเหมืองสาธารณประโยชน์
- ลำน้ำฝายกวาง

(2) การระบายน้ำ

พื้นที่น้ำท่วมถึง คิดเป็นร้อยละ 1/4 ของพื้นที่ทั้งหมด ระยะเวลาเฉลี่ยที่น้ำท่วมขังนานที่สุด 1-2 วัน ประมาณช่วงเดือนพฤษภาคม – กันยายน

เครื่องสูบน้ำ

- ก. เครื่องที่ 1 เส้นผ่าศูนย์กลาง 3 นิ้ว
- ข. เครื่องที่ 2 เส้นผ่าศูนย์กลาง 2.5 นิ้ว

(3) น้ำเสีย

- 1) ปริมาณน้ำเสีย 1,706 ลูกบาศก์เมตร / วัน
- 2) ระบบบำบัดน้ำเสียที่ใช้คือ บังคับใช้เทศบัญญัติ เกี่ยวกับการติดตั้งบ่อดักไขมัน

(4) ขยะ

- 1) ปริมาณขยะ 4.00 ตัน / วัน
- 2) รถยนต์ที่ใช้จัดเก็บขยะ รวม 3 คัน แยกเป็น
 - ก. รถยนต์คันที่ 1 รถเก็บขนขยะขนาดความจุ 6 ลูกบาศก์เมตรซื้อเมื่อ พ.ศ.2536(ไม่ใช้แล้ว)
 - ข. รถยนต์คันที่ 2 รถเก็บขนขยะขนาดความจุ 8 ลูกบาศก์ ซื้อเมื่อ พ.ศ. 2543
 - ค. รถยนต์คันที่ 3 รถเก็บขนขยะขนาดความจุ 10 ลูกบาศก์เมตร ซื้อเมื่อ พ.ศ. 2547
- 3) ขยะที่เก็บได้จำนวน 4 ตัน / วัน
- 4) ขยะที่กำจัดได้ จำนวน 4 ตัน / วัน กำจัดโดยวิธี
 - ฟังกลบอย่างถูกสุขลักษณะ
 - หมักทำปุ๋ย
 - อื่น ๆ (ระบุ) การเพิ่มมูลค่าขยะ โดยการนำขยะที่ขายได้นำไปขายเพื่อให้เกิดรายได้
- 5) ระบบกำจัดขยะ ปัจจุบัน กำลังหาแนวทางในการกำจัดขยะอย่างเป็นระบบ

> ด้านการเมือง – การบริหาร

โครงสร้างการบริหารงานของเทศบาลตำบลเวียง

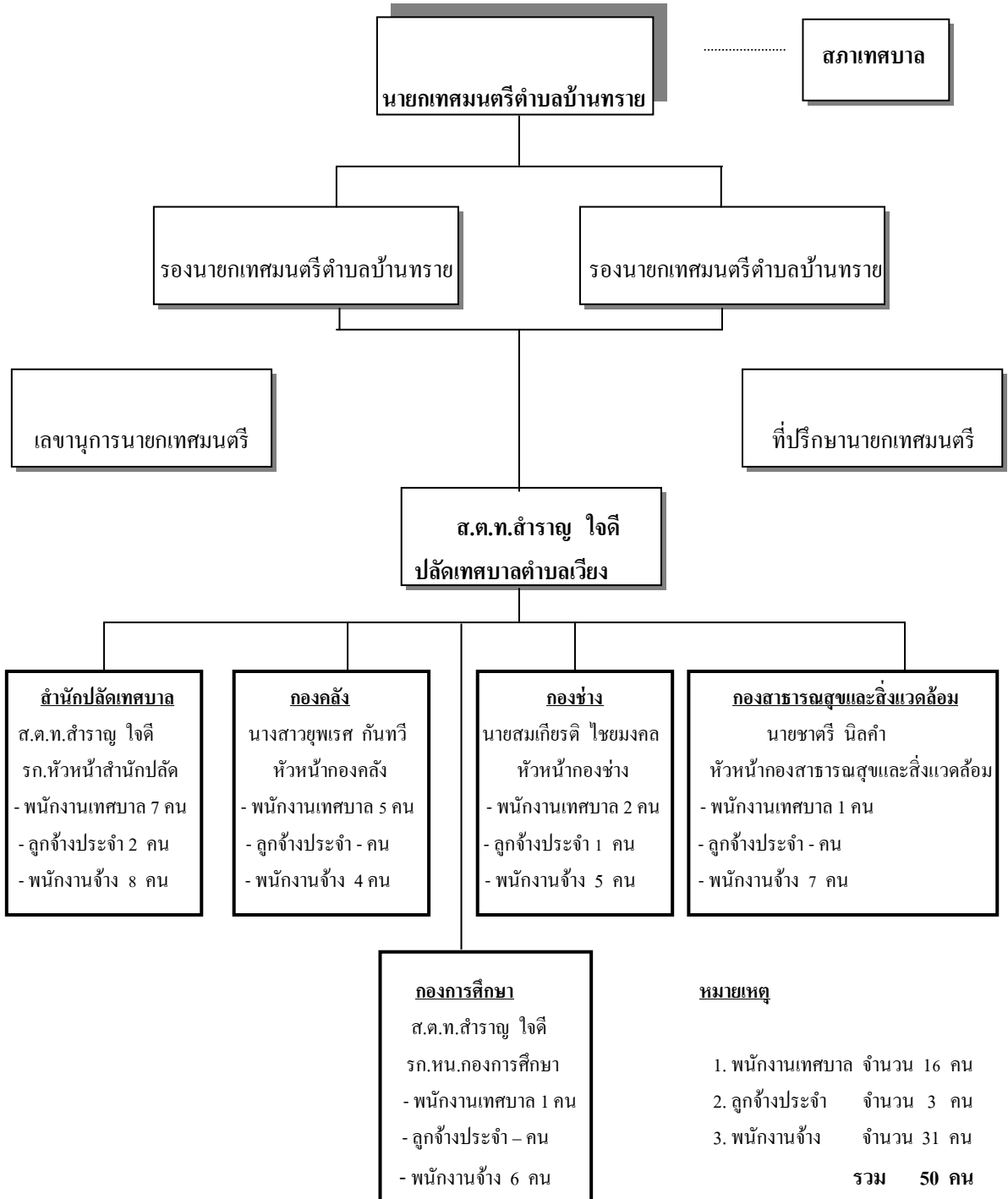

ข้อมูล ณ วันที่ 7 ต.ค. 2553

> การคลังท้องถิ่น

การบริหารรายรับในปีงบประมาณที่ผ่านมา เปรียบเทียบย้อนหลัง 5 ปี

ประมาณการรายรับ

ประมาณการรายรับของเทศบาลตำบลเวียง (ย้อนหลัง 5 ปี)

รายการ	ปี 2547	ปี 2548	ปี 2549	ปี 2550	ปี 2551
ก. รายได้					
1. หมวดภาษีอากร	10,700,000	227,031.25	17,173,196.21	236,793.95	233,646.90
2. หมวดค่าธรรมเนียมค่าปรับและใบอนุญาต	205,600	328,933.70	384,288.40	388,486.95	315,033.85
3. หมวดรายได้จากทรัพย์สิน	50,000	35,768.03	65,283.81	74,618.31	74,701.92
4. หมวดสาธารณูปโภคและเทศพาณิชย์	-	-	-	-	-
5. หมวดรายได้เบ็ดเตล็ด	187,000	291,897	374,127.00	467,224.00	445,500.00
6. หมวดเงินอุดหนุน					
6.1 เงินอุดหนุนทั่วไป	8,108,260	11,143,703	13,514,719.00	16,175,217.00	21,084,940.90
6.2 เงินอุดหนุนเฉพาะกิจ	-	-	-	4,849,894.20	1,209,862.00
7. หมวดภาษีจัดสรร	-	-	-	14,762,845.71	10,688,962.57
ข. เงินได้อื่น ๆ					
1. เงินสะสม	-	-	-	-	-
2. เงินกู้	-	-	-	-	-
รวมรายรับทั้งสิ้น	19,250,860	26,928,262.06	31,511,614.42	36,955,080.12	36,732,363.94

การบริหารรายจ่ายในปีงบประมาณที่ผ่านมา เปรียบเทียบย้อนหลัง 5 ปี

ประมาณการรายจ่าย

ประมาณการรายจ่ายของเทศบาลตำบลบ้านทราย (ย้อนหลัง 5 ปี)

รายการ	ปี 2547	ปี 2548	ปี 2549	ปี 2550	ปี 2551
รายจ่ายงบกลาง					
1. ค่าชำระหนี้เงินกู้และดอกเบี้ย	-	-	-	-	-
2. รายจ่ายตามข้อผูกพัน	819,500	910,111.04	1,158,598.00	1,471,853.00	871,917.67
3. เงินสำรองจ่าย	-	-	-	-	-
รายจ่ายประจำ					
1. เงินเดือนและค่าจ้างประจำ	913,560	1,693,053	2,393,340.00	3,590,600.00	3,397,726.00
2. ค่าจ้างชั่วคราว	830,400	1,026,560	1,644,216.00	2,091,600.00	2,108,390.00
3. ค่าตอบแทนใช้สอยและวัสดุ	6,365,736	5,659,763.04	7,367,003.19	12,877,800.00	12,376,653.47
4. ค่าสาธารณูปโภค	94,000	111,920.44	143,810.54	172,000.00	275,660.33

5. เงินอุดหนุน	395,000	1,219,400	1,339,500.00	1,672,500.00	2,104,574.60
----------------	---------	-----------	--------------	--------------	--------------

รายการ	ปี 2547	ปี 2548	ปี 2549	ปี 2550	ปี 2551
รายจ่ายเพื่อการลงทุน					
1. ค่าครุภัณฑ์ที่ดินและสิ่งก่อสร้าง	9,832,260	12,391,239.09	9,927,400.00	13,995,350.00	13,905,825.00
รายจ่ายพิเศษ					
1. เงินอุดหนุน					
1.1 เงินอุดหนุนทั่วไป	9,371,277	-	-	-	-
1.2 เงินอุดหนุนเฉพาะกิจ	-	-	-	-	-
2. เงินได้อื่น					
2.1 เงินสะสม	-	-	-	-	-
2.2 เงินกู้	-	-	-	-	-
รวมรายจ่ายทั้งสิ้น	19,250,456	23,012,046.61	23,973,867.73	35,871,703.00	35,040,747.07

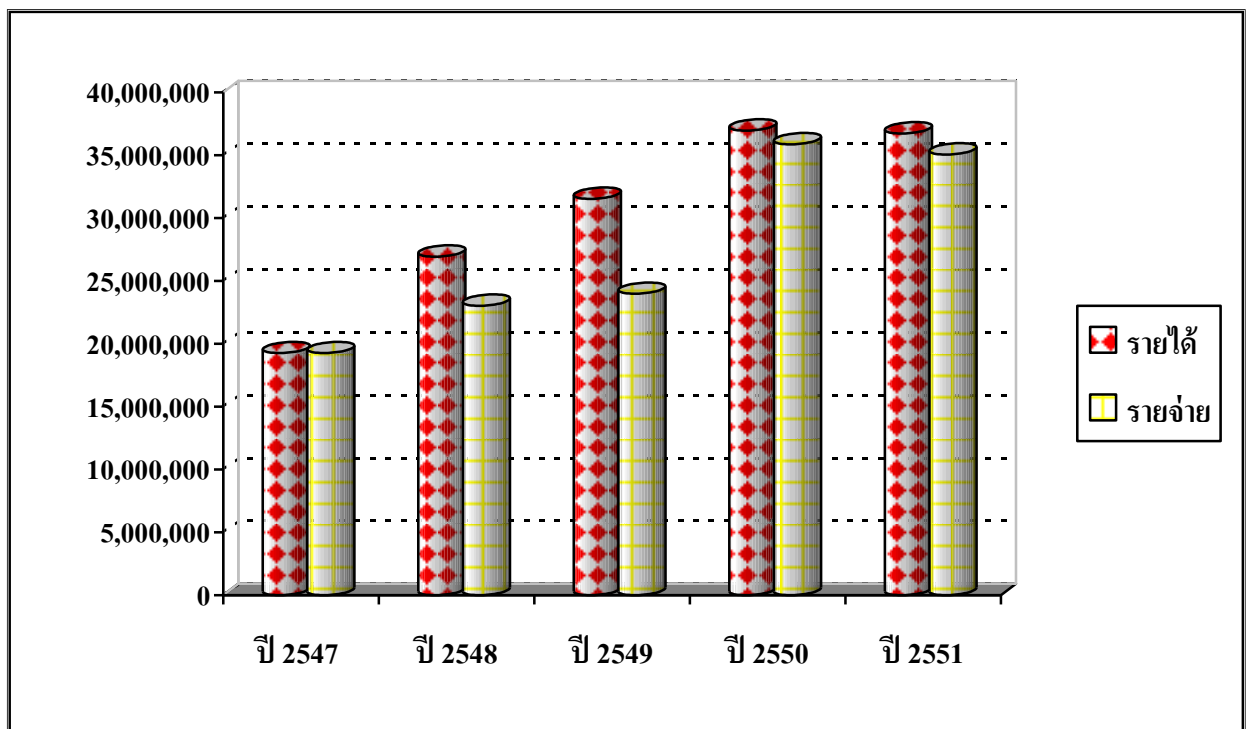

แผนภูมิแสดงสัดส่วนรายได้กับรายจ่าย ระยะ 5 ปีที่ผ่านมา

ผลการพัฒนาท้องถิ่นในระยะที่ผ่านมา

ในช่วงปีที่ผ่านมาเทศบาลตำบลเวียงได้นำแผนพัฒนาเทศบาลประจำปีไปพัฒนาท้องถิ่นในด้านต่าง ๆ ทั้งในด้านเชิงปริมาณและเชิงคุณภาพ ทั้งนี้เพื่อให้แผนพัฒนาของเทศบาลตรงกับความต้องการของประชาชน ในท้องถิ่นอย่างแท้จริง โดยแยกออกเป็นสาขาการพัฒนา (ตามแนวทางการจัดทำแผนพัฒนาเทศบาลเดิม) ดังนี้

เชิงปริมาณ

ตารางแยกรายละเอียดผลการนำโครงการไปสู่การปฏิบัติ

ลำดับ ที่	ยุทธศาสตร์การพัฒนา	แผนงาน / โครงการ	จัดสรรงบประมาณ ดำเนินการได้	คิดเป็นร้อยละ ของแผนยุทธศาสตร์	หมายเหตุ
1.	ยุทธศาสตร์การพัฒนาสังคมและ คุณภาพชีวิต	12 แผนงาน 88 โครงการ	75 โครงการ	85.23	
2.	ยุทธศาสตร์ด้านเศรษฐกิจ	9 แผนงาน 27 โครงการ	18 โครงการ	66.67	
3.	ยุทธศาสตร์ทรัพยากรธรรมชาติและสิ่งแวดล้อม	2 แผนงาน 8 โครงการ	4 โครงการ	50.00	
4.	ยุทธศาสตร์ด้านความมั่นคงและ ความสงบเรียบร้อย	2 แผนงาน 4 โครงการ	2 โครงการ	50.00	
5.	ยุทธศาสตร์การบริหารจัดการที่ดี	4 แผนงาน 23 โครงการ	17 โครงการ	73.91	
รวม		29 แผนงาน 150 โครงการ	116 โครงการ	77.33	

เชิงคุณภาพ

จากผลของการพัฒนาในเชิงปริมาณในปีที่ผ่านมา เทศบาลตำบลเวียงสามารถทำการพัฒนาตามโครงการที่กำหนดไว้ในแผนพัฒนาได้เพียง 116 โครงการ จากทั้งหมด 150 โครงการ คิดเป็นร้อยละ 77.33 เท่านั้น เนื่องจากมีความจำกัดในเรื่องงบประมาณที่จะนำมาดำเนินการตามแผนพัฒนาที่วางไว้และสามารถแสดงผลการพัฒนาในเชิงคุณภาพได้ดังนี้

1. การพัฒนาด้านโครงสร้างพื้นฐาน ได้ดำเนินการก่อสร้างถนน ท่อระบายน้ำ รางระบายน้ำ เขื่อนป้องกันตลิ่งพัง ปรับปรุงภูมิทัศน์ ขยายเขตไฟฟ้าสาธารณะ และการดำเนินการในด้านโครงสร้างพื้นฐานอื่นที่เกี่ยวข้อง ให้มีความครอบคลุม ตอบสนองความต้องการของประชาชนให้ได้มากที่สุด

2. การพัฒนาด้านสิ่งแวดล้อมและการจัดการทรัพยากรธรรมชาติ ได้มีการปรับปรุงก่อสร้างท่อระบายน้ำ รางระบายน้ำ การขุดลอกคู คลอง การจัดการด้านขยะมูลฝอย และปรับปรุงสภาพภูมิทัศน์ต่าง ๆ ในเขตเทศบาล การอบรม การประชาสัมพันธ์เพื่อสร้างจิตสำนึกให้ประชาชนอนุรักษ์ธรรมชาติและสิ่งแวดล้อม

3. การพัฒนาด้านเศรษฐกิจ ได้ดำเนินการปลูกฝังแนวคิดและวิธีการให้กับราษฎรในเขตเทศบาลให้รู้จักออม และขยันขันแข็งในการประกอบอาชีพที่สุจริต รวมทั้งการส่งเสริมและสนับสนุนในด้านวิชาการ งบประมาณต่อบุคคล หรือกลุ่ม ที่มีความประสงค์ในการรวมกลุ่มประกอบอาชีพเสริมจากรายได้หลักที่มีอยู่ เช่น การทอผ้า การเลี้ยงสัตว์ ผลิตภัณฑ์ OTOP เหล่านี้เป็นต้น

4. การพัฒนาด้านสังคม ได้ดำเนินการสนับสนุนงบประมาณในการรักษาสุขภาพอนามัย การรณรงค์ป้องกันปัญหาด้านยาเสพติดและปัญหาโรคเอดส์ พัฒนาการศึกษาระบบและนอกระบบ การพัฒนาศูนย์พัฒนาเด็กเล็ก การส่งเสริมและสนับสนุนด้านขนบธรรมเนียมประเพณีของท้องถิ่นในด้านต่าง ๆ อย่างต่อเนื่อง

5. การพัฒนาด้านการเมืองการบริหาร ได้ดำเนินการส่งเสริมและสนับสนุนให้ประชาชนเข้ามามีส่วนร่วมกับเทศบาลมากยิ่งขึ้น การพัฒนาด้านขีดความสามารถของพนักงานเทศบาลและลูกจ้าง การปรับปรุงสถานที่ปฏิบัติงาน การป้องกันและบรรเทาสาธารณภัยในด้านต่าง ๆ

การวิเคราะห์ศักยภาพการพัฒนาท้องถิ่น

> หลักและแนวคิดในการวางแผนพัฒนาเทศบาลตำบลเวียง

ในการปฏิบัติงานของเทศบาลตำบลเวียงซึ่งเป็นองค์กรปกครองส่วนท้องถิ่นที่มีความใกล้ชิดกับประชาชนในเขตเทศบาลตำบลเวียงเป็นอย่างยิ่ง และการปฏิบัติงานของเทศบาลตำบลเวียงจะส่งผลโดยตรงต่อการให้บริการประชาชนและต่อชีวิตความเป็นอยู่ของประชาชน

ดังนั้น ในการวางแผนยุทธศาสตร์การพัฒนาของเทศบาลตำบลเวียง จำเป็นที่จะต้องให้สอดคล้องการพัฒนาตามนโยบายของรัฐบาล ยุทธศาสตร์อยู่ดีมีสุขของจังหวัดพะเยา ประจำปี 2550 แผนพัฒนาเศรษฐกิจและสังคมแห่งชาติ ฉบับที่ 10 แผนพัฒนาจังหวัด แผนพัฒนาอำเภอ แปลงไปสู่ภาคปฏิบัติให้เกิดประโยชน์ต่อประชาชนเป็นมวลรวม คือ

ตามแผนพัฒนาเศรษฐกิจและสังคมแห่งชาติ ฉบับที่ 10 มุ่งพัฒนาสู่ “สังคมอยู่เย็นเป็นสุขร่วมกัน (Green and Happiness Society) คนไทยมีคุณธรรมนำความรอบรู้ รู้เท่าทันโลก ครอบครัวยุติธรรม ชุมชนเข้มแข็ง สังคมสันติสุข เศรษฐกิจมีคุณภาพ เสถียรภาพ และเป็นธรรม สิ่งแวดล้อมมีคุณภาพและทรัพยากรธรรมชาติที่ยั่งยืน อยู่ภายใต้ระบบบริหารจัดการประเทศที่มีธรรมาภิบาล ดำรงไว้ซึ่งระบอบประชาธิปไตยอันมีพระมหากษัตริย์ทรงเป็นประมุข และอยู่ในประชาคมโลกได้อย่างมีศักดิ์ศรี”

◆ ผลการวิเคราะห์การพัฒนาคุณภาพชีวิต

จุดแข็ง

คณะผู้บริหารเทศบาลตำบลเวียงและสมาชิกสภาเทศบาล ให้ความสำคัญในด้านการพัฒนาคุณภาพชีวิตของคนในชุมชน โดยเฉพาะในการช่วยเหลือเอาใจใส่ต่อผู้สูงอายุ ผู้พิการ ผู้ติดเชื้อหรือผู้ได้รับผลกระทบ และผู้ด้อยโอกาสอื่น อีกทั้งประชาชนในท้องถิ่นได้รับสวัสดิการจากรัฐที่เกื้อประโยชน์ด้านสวัสดิการให้ เช่น โครงการบัตรประกันสุขภาพ ศูนย์สงเคราะห์ราษฎรประจำหมู่บ้าน เป็นต้น ส่วนด้านการศึกษาและวัฒนธรรมในเขตเทศบาลมีโรงเรียนจำนวน 3 โรงเรียน ซึ่งแต่ละโรงเรียนมีบุคลากรที่มีคุณภาพสามารถเป็นแหล่งเผยแพร่ความรู้ให้แก่ชุมชนในหลายๆ ด้านได้ มีศูนย์การเรียนรู้ชุมชนเป็นศูนย์ประสานงานและดำเนินการจัดกิจกรรมการเรียนการสอนสายสามัญ ของศูนย์บริการการศึกษานอกโรงเรียนอำเภอเชียงคำ

จุดอ่อน

ลักษณะการช่วยเหลือของรัฐส่วนใหญ่เป็นการสงเคราะห์เป็นเงินและสิ่งของแต่ไม่ได้นำหลักการและวิธีการที่ต้องการให้ผู้ด้อยโอกาสเหล่านั้นช่วยเหลือตัวเองได้ ส่วนในด้านการศึกษาและวัฒนธรรม โรงเรียนที่จะเข้าร่วมกิจกรรมยังขาดงบประมาณที่จะสนับสนุนการทำกิจกรรมที่เป็นประโยชน์แก่สังคม

โอกาส

ทางเทศบาลสนับสนุนให้มีการจัดตั้งกลุ่มอาชีพ รวมทั้งสนับสนุน โครงการ “หนึ่งตำบล หนึ่งผลิตภัณฑ์” มีหน่วยงานของสำนักงานพัฒนาสังคมและความมั่นคงของมนุษย์คอยให้ความช่วยเหลือแนะนำ วิทยุปฏิบัติในการสงเคราะห์ผู้ด้อยโอกาสให้ถูกต้องและให้ข้อมูลที่จำเป็น ส่วนด้านการศึกษาและวัฒนธรรม โรงเรียนแต่ละแห่งมีสถานที่พร้อมที่จะให้บริการแก่ชุมชน

อุปสรรค

ระเบียบกฎหมายที่เกี่ยวข้องในการเบิกจ่ายเบี้ยยังชีพและการสงเคราะห์ที่ใช้เป็นแนวทางปฏิบัติ ยังไม่ชัดเจนทำให้ต้องล่าช้าในการเบิกจ่ายและการจัดสรรงบประมาณจากรัฐไม่ตรงตามกำหนด ด้านการศึกษาและวัฒนธรรมการสนับสนุนงบประมาณให้โรงเรียนและศูนย์การเรียนรู้ชุมชน มีข้อจำกัดด้านระเบียบกฎหมาย

สรุป

จากข้อมูลทั่วไปในจำนวนผู้สูงอายุทั้งหมด เทศบาลได้เอาใจใส่ดูแลได้เกือบทั้งหมด โดยการให้สมาชิกสภาเทศบาลร่วมกันรับผิดชอบในการเข้ามาช่วยเหลือเจ้าหน้าที่ในการสงเคราะห์ผู้ด้อยโอกาสจึงทำให้สามารถดูแลได้ทั่วถึงและไม่เป็นปัญหาแต่อย่างใดรวมทั้งการพัฒนาคุณภาพชีวิตของประชาชนในด้านอื่นๆ ด้วย

◆ ผลการวิเคราะห์การพัฒนาด้านโครงสร้างพื้นฐาน

จุดแข็ง

ถนนในชุมชนเกือบทั้งหมดเป็นถนนคอนกรีต ในฤดูฝนไม่มีน้ำท่วมขังติดต่อกันเป็นเวลานาน ๆ การคมนาคมระหว่างหมู่บ้านมีความสะดวก ประชาชนส่วนใหญ่มีไฟฟ้าใช้เกือบครบทุกครัวเรือน ไม่ค่อยประสบปัญหาภัยธรรมชาติ

จุดอ่อน

ถนนสายหลักยังคงเป็นของกรมทางหลวงและองค์การบริหารส่วนจังหวัด ซึ่งยังไม่สามารถถ่ายโอนภารกิจให้แก่เทศบาล หากมีจุดชำรุดเสียหายหน่วยงานที่รับผิดชอบไม่เข้ามาบำรุงรักษา

โอกาส

ในเขตเทศบาลตำบลเวียง มีวัดพระนั่งดินซึ่งเป็นสถานที่ ที่มีคนให้ความเคารพบูชาซึ่งถ้าใครได้มาทำอานิสงส์จะดี จะต้องมาไหว้พระที่วัดพระนั่งดิน ทำให้เป็นสถานที่ท่องเที่ยวที่สำคัญทำให้สามารถพัฒนาให้เป็นที่รู้จักต่อ ๆ ไปได้

อุปสรรค

เนื่องจากถนนสายหลักอยู่ในความรับผิดชอบของกรมทางหลวงและยังไม่สามารถถ่ายโอนเมื่อเกิดชำรุดประชาชนได้รับความเดือดร้อนเทศบาลไม่สามารถเข้าดำเนินการซ่อมแซมได้ รวมทั้งไฟฟ้าสาธารณะในเขตทางหลวงที่ชำรุด

สรุป

สภาพโครงสร้างพื้นฐานที่ค้างค้ำส่วนใหญ่ไม่มีปัญหารุนแรงซึ่งสามารถแก้ไขได้ไม่มีผลกระทบต่อประชาชนมาก

◆ ผลการวิเคราะห์การพัฒนาด้านเศรษฐกิจชุมชนเข้มแข็ง

จุดแข็ง

ประชาชนส่วนใหญ่มีความพร้อมในการให้ความร่วมมือกับเทศบาลและสนใจในการรวมกลุ่มเพื่อพัฒนาอาชีพและทำกิจกรรมต่างๆ ร่วมกัน

จุดอ่อน

ประชาชนบางส่วนยังมีความคิดที่จะรอรับการสนับสนุนจากเทศบาลทุกด้าน โดยไม่ดำเนินการแก้ไขปัญหาคด้วยตนเองก่อน ทำให้ขาดการพึ่งพาตนเอง

โอกาส

รัฐบาลมีนโยบายให้ประชาชนยึดถือแนวทางเศรษฐกิจพอเพียงมาใช้เพื่อเป็นการแก้ไขปัญหาความยากจนและรู้จักพึ่งพาตนเอง

อุปสรรค

การทำอาชีพเสริมของกลุ่มอาชีพต่างๆ ไม่สามารถหาตลาดมารับผลิตภัณฑ์ที่ทำออกมาได้ เนื่องจากมีผู้ประกอบการจำนวนมากในพื้นที่เดียวกัน ทำให้ขาดแรงจูงใจและละทิ้งไม่ดำเนินการต่อไป

สรุป

เทศบาลยังมีความจำเป็นต้องหาตลาดให้แก่ประชาชน ในกลุ่มอาชีพต่าง ๆ เพื่อให้มีความเข้มแข็งและสามารถพึ่งพาตนเองได้อย่างยั่งยืน

◆ ผลการวิเคราะห์การพัฒนาด้านการบริหารจัดการทรัพยากรธรรมชาติและสิ่งแวดล้อม

จุดแข็ง

สภาพทั่วไปของพื้นที่ในเขตเทศบาลตำบลเวียงยังไม่มีปัญหาด้านมลพิษและปัญหาเรื่องขยะตกค้าง โดยมีแหล่งกำจัดขยะที่เพียงพอ ไม่มีปัญหาภัยธรรมชาติ และยังมีที่สาธารณะที่จะพัฒนาให้เป็นแหล่งพักผ่อนหย่อนใจของประชาชนทั่วไปอยู่หลายแห่ง

จุดอ่อน

บำรุงดูแลรักษาความสะอาดยังคิดว่าเป็นหน้าที่ของเทศบาลฝ่ายเดียวโดยไม่ยอมเข้าไปจัดการด้วยตนเองขาดความตระหนักในการมีส่วนร่วม

โอกาส

ทั้งภาครัฐและเอกชนให้ความสนใจปัญหาด้านสิ่งแวดล้อมมีการประชาสัมพันธ์ผ่านสื่อต่างๆ ซึ่งประชาชนได้มีโอกาสได้รับรู้ข่าวสารมากขึ้น อีกทั้งทางเทศบาลมีโครงการที่จะสร้างจิตสำนึกในการอนุรักษ์ธรรมชาติ จึงมีส่วนช่วยสร้างจิตสำนึกในการอนุรักษ์ทรัพยากรธรรมชาติและสิ่งแวดล้อมมากขึ้น

อุปสรรค

ปัญหาด้านสิ่งแวดล้อมบางอย่างที่เกิดขึ้นหากมีผลกระทบต่อชุมชนการบังคับใช้กฎหมายยังไม่สามารถทำได้เต็มที่ โดยเฉพาะปัญหาด้านมูลสัตว์ส่งกลิ่นเหม็น แต่ก็ยังเป็นปัญหาเพียงเล็กน้อยไม่รุนแรง

สรุป

เทศบาลต้องสร้างจิตสำนึกแก่ประชาชนให้มีความรักและหวงแหนทรัพยากรธรรมชาติและสิ่งแวดล้อมให้มากขึ้นโดยต้องประสานงานกับหน่วยงานอื่นที่เกี่ยวข้องในการขับเคลื่อนพลังประชาชนเข้ามามีส่วนร่วมในการจัดการ

◆ ผลการวิเคราะห์การพัฒนาด้านการบริหารจัดการและการบริการประชาชน

จุดแข็ง

เทศบาลตำบลเวียงมีพื้นที่ให้บริการ 10 หมู่บ้าน โดยเป็นพื้นที่ที่ติดกัน ในสภาพภูมิศาสตร์ไม่เป็นอุปสรรคในการมาใช้บริการของเทศบาล และมีเครื่องจักรกลและอุปกรณ์ที่จะให้บริการแก่ประชาชนได้อย่างทั่วถึง

จุดอ่อน

พนักงานของเทศบาล มีจำนวนน้อย เจ้าหน้าที่คนเดียวทำงานหลายด้าน ทำให้งานบางอย่างขาดคนรับผิดชอบโดยตรง จึงทำให้ไม่มีความถนัด โดยเฉพาะจึงทำให้เกิดความล่าช้าในการให้บริการแก่ประชาชน

โอกาส

รัฐบาลมีนโยบายให้ท้องถิ่นจัดสรรทุนการศึกษาให้แก่พนักงานเพื่อศึกษาต่อได้ ทำให้ทุกคนมีโอกาสพัฒนาความรู้และทักษะได้สูงขึ้นและเป็นประโยชน์ต่อการปฏิบัติราชการ มีการประเมินการทำงานและการให้บริการของท้องถิ่นจากบุคคลภายนอกทำให้กระตุ้นการทำงานของพนักงานเพื่อจะารู้ข้อบกพร่องของหน่วยงาน

อุปสรรค

ภารกิจและหน้าที่ ของบุคลากรของเทศบาล ค่อนข้างมากอันเนื่องมาจากขาดบุคลากรที่รับผิดชอบงานแต่ละด้านโดยตรง ทำให้ขาดการปฏิบัติงานร่วมกับประชาชนเท่าที่ควร

สรุป

การให้บริการประชาชนยังต้องการปรับปรุง และการเผยแพร่ข้อมูลข่าวสารด้านต่างๆ
ต้องเพิ่มช่องทางการสื่อสารกับประชาชนให้มากขึ้น